

VELKOMMEN TIL CASA NARANMO I ITRABO, GRANADA



Casa Naranmo



Hele landsbyen Itrabo sett mot syd



Måltid på takterrassen med utekjøkkenet i bakgrunn.



Stue / oppholdsrom

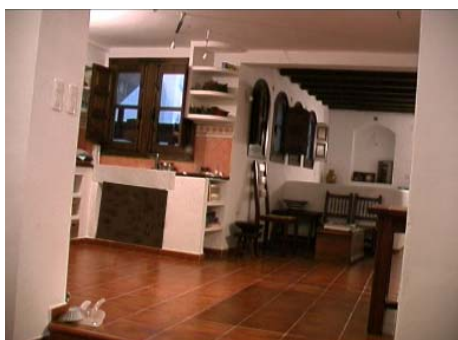

Inngang til stue, kjøkkenet til venstre



Kjøkkenet

Fra ett av badene



CASA NARANMO



Bortgjemt i en pittoresk liten landsby med ca. 900 innbyggere ligger huset vårt som vi har kalt Casa Naranmo. Landsbyen heter Itrabo, og den ligger oppe i fjellsiden ca. 400 m.o.h.. Det er likevel kort vei ca. 6-7 km til badestranden og havet. Fra takterrassen vår ser vi Middelhavet godt. Huset vårt ligger i "hovedgaten". Det er to adkomstveier inn til landsbyen. Og hovedgaten er den eneste som du kan kjøre med bil fra nedre torg og helt til de øverste husene uten å rygge eller kjøre sammen veien tilbake for å komme videre. Du skulle ikke tro at det var hovedgaten kanskje for det er ikke plass til å parkere bilen på utsiden av huset. Da kommer man bare forbi med mulldyr eller motorsykkel. Da vi restaurerte huset vårt var det så lite plass på utsiden av huset at et lass med støpesand, murstein, sement og andre byggematerialer måtte lagres inne i stua. Ellers ville trafikken i hovedgata vært blokkert i et par måneder. Nå er det jo ikke noen stor biltrafikk der, men det passerer jo et par titalls biler i timen på de mest trafikkerte tidene i døgnet.

Det er en "hvit landsby" (for det meste), men det er også en del hus, som står upusset med nakne, bare mursteinsvegger. Noen falleferdige "skur", eller ruiner, vil du også finne. Gatene er trange, men du kan kjøre bil til de fleste husene. Du må regne med å måtte rygge hvis du møter en bil, fordi det bare er mulig å passere hverandre på enkelte steder. Men det er bare sjarmerende, alle er vennlige og de aller fleste har nok tid. Brostein og murte gatebelegg er vanlig. I de bratte bakkene har de valgt underlag som gjør det enklest mulig for mulldyra som det fortsatt er 15-20 av igjen i landsbyen. I Norge ville definitivt de fleste gatene vært enveiskjørt, men her er ingen gater det. Ja, det er spørsmål om det overhodet ville vært lov til å kjøre i en del av gatene i denne landsbyen - hvis den hadde ligget i Norge. Det ville antagelig ikke vært lov til å kjøre til alle tider i alle fall, og du ville kanskje måtte betalt bompenger. Mange "farer" lurar i gatene. Det er barn i gatene, hunder, trangt, utstikkende hushjørner, ikke møteplasser, skolevei. Men det går forbausende bra, folk avpasser farten og tar hensyn. Det er ganske fint å oppleve det.

Itrabo er ingen turistmaskin, så langt derifra. Det er en rolig, stille klynge hus på Costa del Sol eller egentlig Costa Tropical som denne delen av Spanias sydkyst kalles. Innbyggerne jobber enten som bønder i landsbyen og i fjellsidene omkring, eller de arbeider i landbruket eller i andre deler primærnæringen nærmere kysten. Mange har også arbeid i turistnæringen langs strendene eller i de mer tett befolkede deler av Motril-området. Motril er den nærmeste største byen.

Motril er handleby og distrikts handelssentrum for spanioler. Det er få turister der og få "turistbutikker". Butikkene har priser beregnet på fastboende spanioler.

I Itrabo er det ingen shoppinggater, det er to bakere, en tobakksbutikk, to matforretninger. Det er ingen restauranter, ingen hoteller. Men de har apotek og lege og smed. Og så har de mange murere.

Det meget aktivt fruktdyrkingsdistrikt, med et sinnrikt vanningsssystem fra et utall sisterner og vanntanker. Trenger du vann til noen trær kan du leie tid fra vannkooperativet på kafé Victoria. Måleenheten for vann er i timer! Frukt- og hagebruket er arbeidskrevende, Det er svært bratt. Masse terrasser for å holde på jorda. Steinholdig jord i Rogaland som er kjent for sine steingarder, er bare blåbær. Det er egentlig merkelig at det gror så godt mellom all stein og fjell. Men en god del av fjellgrunnen består av mye sedimentære bergarter, som lett forvitrer og som kan graves med solid graveutstyr. Det er godt og varmt, og mye sol, og det hjelper selvfølgelig godt på veksten. Omkring Itrabo dominerer de tropiske vekstene Nisporo og Chirimoya, og sammen med appelsiner (naranja), sitroner og andre sitrusfrukter. Det er mye oliven- og mandeltrær litt høyere opp i liene (mandeltrærne blomstrer så vakkert på bar kvist i januar/februar).

Nedenfor 500 m o.h. dyrkes det også mye grønnsaker, mest i drivhus, som vi kaller "grønne plasttelt" (invernadero) her. Det høres litt mer negativt og uverdigg ut, blant nordmenn som synes de skjemma ut området. Det vokser mye tomater og annet på friland også. De er utrolig gode, tomatene. Med alle soldøgnene ved solkysten, gir dette solmodne tomater dyrket i Norge meget god konkurranse. Den eneste fordelen i Norge må være hvis de er vokst langsomt på friland i et litt kaldere klima. Men i Spania er de like gode, minst og mye, mye billigere. Du får 3 - 5 kg tomater for 1 €uro (ca 7,50 kr) i 2002 på de rimeligste stedene, litt avhengig av årstiden.

Du kan dra ned til stranden for å bade i ganske rolige omgivelser bort sett fra de mest hektiske sommermånedene. Det ligger meget godt til rette for gå- eller løpeturer i fjellet, og terrenget innbyr til å gå ut blant appelsin- og mandeltrær. Sykkelturer, løpeturer, å sitte på trappa å se på folk, nyte livet på landet? Vil du ha restauranter og hotelliv, og annet uteliv (eller et sted med parasoll i drinken) er det bare å dra 10 - 25 km ned til stranden et eller annet sted. Itrabo har likevel et par barer. Det er bare menn som går der, i alle er det bare spanske menn. Det bor stort sett spanjoler i landsbyen, men en og annen nordmann kan du treffe. Men for øvrig ingen andre utlendinger som jeg kjenner til.

¿En annerledes Spania-opplevelse - en alternativ Syden-tur?

HUSKELISTE FOR LÅN/LEIETAKERE – CASA NARANMO i Calle Cuesta Era 4, 18612 Itrabo (Granada)

Når du kommer: Slå på strøm, vann, gass.

Når du drar: **slå av hovedbryter** (strøm), **gasskranene** i huset **og** i kjelleren (brun dør / liten hengelås, nøkkel i nøkkelskapet ved inngangsdøren).

(Slå av strømmen selv om nabo-Maria sier at dere kan la den stå på. Vannet derimot kan stå på.)

Hvis det er kjølig, for oppvarming av stua mm: Gassovn. (Ovnen er kun beregnet for å brenne gass. Du må ikke brenne papir eller andre ting der!)

Du slår på gassen slik:

1) vri om bryteren på tilførselsrøret for gass (sett den parallell med **røret** som er hvitmalt) til høyre for ovnen– det er en barnesikker bryter som må trykkes inn for å kunne vris rundt!

2) Gassbeholderen og gassledningen i kjelleren må også være satt på (bryteren parallell med ledningen, og ventilen på toppen av tanken åpnet).

3) Selve ovnen tennes ved en innebygget gnist-tenner (rød knapp) (du kan og tenne med fyrstikk, hvis det ikke fungerer) (Det ligger en brosjyre i hyllen ved oppvaskbenken).

Du åpner det avlange svarte dekslet under glassdøren (høyre side, hengslet i venstre, se bilde fil 2).

Det to ting som må gjøres samtidig.

- Vri det lille hjulet slik at det hvite prikken er ut mot høyre omtrent vannrett, i høyde med den røde knappen. Så vris hjulet (mot klokken) slik at stjernemerket peker mot den røde knappen.

- Så trykkes hjulet inn og holdes 3-4 sek. deretter holdes samtidig hjulet inne med at - den røde knappen trykkes inn.

Du hører da en gnistlyd.

Det kan gå noen sekunder før den tenner. Du ser at den tenner ved at det brenner en liten blå flamme til venstre under/bak de kunstige kubbene. Så fort det brenner slipper du den røde knappen opp. Hold det store hjulet inne enda noen sekunder til flammen brenner stabilt. Så slipper du opp hjulet, og du vrir det litt i retning mot klokken. Det går noen få sekunder før ”hele ovnen” tenner. Du kan

vri hjulet ennå mer for å sette termostaten høyere. Det er en liten sort hendel som beveges vertikalt



til venstre for hjulet. Med denne hendelen justerer du flammen (varmevirkningen) opp og ned. Ovnen varmer best med døren lukket, og med lav forbrenningsflamme. Du slokker ovnen ved å slå av gasskranen på tilførselsrøret.

Gass til matlaging: i kjøkkenet ned og på takterassen. I kjøkkenet er det en egen tilførselsrør med egen stoppekran på røret som må slås på. Dernest er det bare å trykke inn kokeplatebryteren og vri og bruke en fyrstikk for å få tent gassen. På takterassen er det en egen beholder. Du må åpne ventilen på toppen av beholderen for å få gass.

Bytte av gasstanker. Det kommer en bil hver 14. dag (tirsdager) som tar i mot tomme gasstanker og leverer nye. Dersom en tank er tom er det fint hvis dere passer på å bytte. Hvis det ikke er beleilig den uken dere er der, kan dere avtale med Maria – nabo. Gi henne 10 euro og hun ordner med bytte av tank uken etter. Det er fem tanker i huset, og bare to evt. tre er i bruk, så det skulle ikke bli tomt, hvis man passer på å bytte.

Vannkran ute til venstre for utgangsdøra ved gateplan, bak en blå-/sølvfarget liten dør. (Rusten stor nøkkel, i nøkkelskapet, se bilde fil 2).

Strøm: hovedbryter (slås på / av) merket på strømtavlen bak utgangsdøra på venstre side (se bilde fil 2).

Varmtvann: Vi har soloppvarmet varmtvannsanlegg (på takterassen). De største deler av året varmes vannet opp av solvarmen. Strømmen er derfor slått av til varmvannsbeholderen. Om vinteren kan det være behov for å slå på strømmen noen timer som supplement. (November til februar). Da må dere slå bryteren øverst i trappen opp til takterassen på og av etter behov.

Naboen inne i smuget på samme side i bakken (oppover) heter Maria: hun har telefonnummer: 958 621 101 (snakker kun spansk). Den andre naboen på samme side (bak garasjeporten) heter Mercedes og Vincente. Deres telefon nr er 958 621 271. Dersom det skulle være behov for kontakt med lokal hjelp til noe med huset kan en engelsk kvinne kontaktes (hun snakker godt spansk i tillegg til engelsk). Hun er vår interiør kontaktperson. Hun heter Tanya Mimmack: tlf: 958 785 707

Våre telefonnummere

Casa Naranmo i Itrabo har nummeret: 958 621 455 (og i tillegg 00 34 først hvis du ringer fra Norge).

Grete og Lars Moe: (00 47) 67908166

Lars Moe mobil : 95216714

Grete Gulliksen Moe mobil: 91321991

Er det noe dere lurer på så bare ring!



Matbutikk: to i landsbyen. To barer. Frimerker kjøpes i Tabaco butikker: En i landsbyen. To bakere i landsbyen: En ligger i sidegate nr to nedenfor oss til venstre. Den andre ligger i svingen, første hus venstre hånd når du går fra parkeringsplassen på oversiden av landsbyen (Malt bilde av et brød – ”pan” - Panaderia på veggen).

- Fiskebilen kommer minst en gang i uka.

- Bakeren kjører daglig.

- Sjøpeltømmer hentes daglig ca. kl 0820. Sett posen med søppel utenfor døren på morgen samme dag. (Sjøppel rives ellers utover av hunder, katter og rotter!)

- Diverse andre omstreifende handelsreisende tilbyr varer.

Eget sengetøy: Vi ser helst at dere tar med eget sengetøy (dynetrekk, putevar og laken) og håndklær. Dynen og puter finnes til alle senger (sengene: dobbeltsengene 150 x 200 cm i tre rom, 1 rom 2 enkeltsenger 90 x 200 cm). Det er vaskemaskin i underetasjen for vask av tøy.

Vasking av huset: Vi har for tiden (våren 2005) en diskusjon med Maria om betaling for vasking av huset og vi ville sette pris på om dere gjør dette selv.

~~Hvis dere ikke ønsker å vaske huset selv når dere drar, kan dere be Maria, vår nabo, om å gjøre det. Dere må betale henne €24 for jobben. (Hun har egen nøkkel).~~

Gjestebook: Vi setter pris på en liten hilsen/navnene på gjestene i Casa Naranmo. Den grå gjesteboken ligger i hylla over ovnen.

Du finner en huskeliste over gassovnen i stua som sier hvordan du skal forlate huset.

VEIANVISNING FRA MALAGA FLYPLASS TIL ITRABO

Det er ca 10 mil fra flyplassen i Malaga til Itrabo.

Leiebil i parkeringshuset. Gjennom parkeringsbommen. Kjører ut av området og straks inn i **rundkjøring** følger **piler mot Malaga** først – vei nr E 15 (eller N 340),

Venstre fil N 340 mot Malaga, 3 felts motorvei mot Malaga E 15 (eller N 340).

Etter dette kjører du mot **Motril (N 331)** og senere mot **Almeria** (E 15 eller N 340) –

(før Ronda de Malaga ligger du i høyre fil. Ny rundkjøring, veien går i en bue på 270-300 grader. Videre 3 felts vei mot Motril. Så skiltes det med Almeria som du følger.

Almeria ligger et godt stykke øst for Motril. Du skal altså ikke dit, men følger skiltene i den retningen)

Du følger veien mot Almeria fra Malaga og passer til slutt, etter å ha passert avkjøringene til Velez de Malaga, og Nerja, - Almunecar.

Fra Almunecar er det ca. 10 km til Salobrena som er ”vår” kyst- og badeby, (sammen med handlebyen Motril).

For å komme til **Itrabo** kjører du forbi de to første avkjøringene som er skiltet til **Salobrena**. Ta den tredje avkjøringen på høyre hånd etter at du så vidt har passert Salobrena, så følger du skiltene mot Granada E 902.

Du tar altså av mot Granada, til høyre fra hovedveien, kjører gjennom en rundkjøring, under hovedveien du kjørte på og følger E 902 nordover.

Når du er på vei E 902 mot Granada, tar du avkjøringen (en ny rundkjøring) til venstre ca. 1 km fra rundkjøringen. Ved avkjøringen er det skiltet til Lobres, Molivizar og Itrabo.

Du følger så skiltene til Itrabo (ca 10 km fra avkjøringen fra Granada veien E 902). Itrabo er den landsbyen som ligger lengst opp i dalen.

Følg fotoet med pilene ved den første åpne plassen, med rundkjøring som er det første du møter når du kommer til landsbyen Itrabo. Du kjører så til parkeringsplassen hvor vi vil anbefale at dere parkerer. Fra rundkjøringen kjører dere til venstre – og følg veien som går omkring landsbyen. Etter 300-400 m parkerer dere på parkeringsplassen ovenfor landsbyen ved et vertikalt skilt med navnet Itrabo.

Første gang spaserer du ned til huset vårt. Da ser du hvor, og hvordan du skal kjøre. Du kjører ned gjennom landsbyen etter at du har satt av bagasjen foran huset, og kjør bilen opp på parkeringsplassen på oversiden igjen, slik som vi alltid pleier å gjøre.

Slik finner du huset: Fra øvre parkeringsplass. Gå ned bakken, forbi bakeriet på venstre hånd (Panaderia står det på veggen) og følg veien som svinger nesten 180 grader til høyre. 50 m lenger framme deler veien seg, og du tar venstre løp. Veien fortsette rett fram nesten horisontalt, ca. 200 m fra bakeriet (Du har da gått forbi en bratt bakke som går av til venstre). Her svinger veien til venstre samtidig med at det går av en vei nedoverbakke til høyre som du ikke tar. Du fortsetter altså til venstre (horisontalt), og du har nå en liten åpen plass med noen små appelsintrær på venstre side av veien. ca. 100 m lenger framme er det et nytt kryss. Da har du et lite vannverk på venstre hånd, mens det på høyre side har vært en Spar butikk en gang. Her går du til høyre ned bakken. Du er nå i ”vår” gate Calle Cuesta Era. Fortsett nedover ca. 250 m, og nummer 4 på venstre hånd der finner du skiltet vårt:
Lykke til!

Grete og Lars Moe

